

A escolha que
prepara para o
FUTURO!



ORGANIZAÇÃO PEDAGÓGICA E ADMINISTRATIVA

Dirigentes do Colégio Dom Bosco
CEI – Centro de Educação Infantil, Ensino Fundamental I, II e Médio

Paula Regina Pontara
Diretora Geral

Nathaly Sartor dos Santos
Diretora de Ensino

Lucimara Ribeiro Bacelar Carneiro
Coordenação de Ensino e Aprendizagem

Rosana da Silva
Coordenação de Extensão e Relações escolares

Josiane Karnoski
Secretária Geral

SUMÁRIO

Apresentação.....	5
1. Horário de funcionamento.....	6
2. Central de Atendimento.....	8
3. Catracas eletrônicas.....	8
4. Central de monitoramento.....	10
5. Matrícula.....	11
6. Uniforme.....	11
7. Mensalidades.....	13
8. Taxas de serviço.....	13
9. Sistema de avaliação.....	13
10. Apoio pedagógico.....	18
11. Material escolar.....	18
12. Tarefa escolar.....	20
13. Uso de equipamentos eletrônicos ou recursos no espaço escolar....	21
14. Aplicativo escolar.....	22
15. Portal.....	26
16. A participação dos pais e/ou responsáveis na vida escolar.....	27
17. Atividades extracurriculares.....	28
18. Alimentação no espaço escolar.....	29
19. Comemoração de aniversário no espaço escolar.....	30
20. Formatura.....	30
21. Ambientes pedagógicos de apoio.....	31
22. Regimento escolar - Regime disciplinar.....	46
CALENDÁRIO ESCOLAR 2024.....	52

Apresentação

Prezado aluno, pais e/ou responsáveis,

O Colégio Dom Bosco orgulha-se e agradece em ser a escola escolhida para a formação educacional do seu filho e coloca todos os seus serviços e infraestrutura à disposição, oferecendo-lhes um ensino de qualidade.

Fundamentados em uma proposta inovadora, consciente e objetiva, por meio da integração constante, nos preocupamos em proporcionar atividades que venham ampliar a formação crítica, reflexiva e participativa dos alunos. Em um ambiente seguro, com uma estrutura física de ponta, buscamos que os alunos recebam atenção, cuidado, desenvolvam autonomia e responsabilidade, proporcionando o que há de mais moderno e atualizado.

Neste “Guia do aluno 2024”, constam informações importantes e pertinentes à vida do aluno no Colégio Dom Bosco. Para que haja um bom relacionamento entre a escola e a família, faz-se necessário estabelecermos normas e critérios que devem ser compreendidos, assimilados e respeitados por todos os envolvidos no processo educacional.

Por esta razão é de extrema importância a leitura cuidadosa deste guia e também nos colocamos à disposição para o esclarecimento de possíveis dúvidas.

A partir desta comunicação, iniciamos um processo de parceria, para juntos garantirmos o êxito de nosso objetivo comum: o ensino completo e a formação integral de nossos alunos.

Esperamos que a sua opção e a de sua família em estar conosco, venha ao encontro das expectativas depositadas em nosso trabalho.

Sejam bem-vindos ao Colégio Dom Bosco!

A Direção/Coordenação

REGULAMENTO INTERNO COLÉGIO DOM BOSCO EDUCAÇÃO INFANTIL, ENSINO FUNDAMENTAL I, II e MÉDIO

1. HORÁRIO DE FUNCIONAMENTO

1.1. Aulas

As aulas do Colégio Dom Bosco são ofertadas de segunda a sexta-feira, iniciando as atividades nos seguintes horários:

NÍVEIS	MANHÃ	TARDE
1) CEI – Centro de Educação Infantil (Maternal, Nível I, Nível II e Nível III)	-	13h30 às 17h50
2) Ensino Fundamental I (1º ao 5º ano)	-	13h30 às 18h00
3) *Ensino Fundamental II (6ª ao 9º ano)	7h30 às 12h00	13h30 às 17h10
4) *Ensino Médio (1ª a 3ª série)	7h30 às 12h00	13h30 às 18h00

* As aulas do período da tarde para as turmas do 6º ano do Ensino Fundamental II até a 1ª Série do Ensino Médio, acontecem todas as terças-feiras.

* As aulas do período da tarde para as turmas do Novo Ensino Médio, acontecem de acordo com o horário dos Itinerários Formativos, podendo ser em dias variados.

Obs.:

- **Horário de entrada** - para facilitar a rotina escolar, solicitamos que os alunos do CEI – Centro de Educação Infantil e Ensino Fundamental I cheguem até às **13h20**;
- **Plantão CEI e Ensino Fundamental I** - para atenderem aos alunos que por ventura necessitarem ficar após o horário de término das aulas, os professores ficarão em horário de plantão até às 18h10;
- Após o horário do plantão, ou seja, a partir das 18h10, os alunos serão encaminhados à Central de atendimento, sendo entregues aos pais e/ou responsáveis assim que chegarem ao Colégio.

No período da **MANHÃ**, para os alunos do Ensino Fundamental II e Médio, as aulas são divididas da seguinte forma:

AULAS	INÍCIO	TÉRMINO
1ª aula	07h30	08h20
2ª aula	08h20	09h10
3ª aula	09h10	10h00
Intervalo	10h00	10h20
4ª aula	10h20	11h10
5ª aula	11h10	12h00

No período da **TARDE**, para os alunos do Ensino Fundamental II, as aulas são divididas da seguinte forma, nos dias correspondentes para cada turma:

AULAS	INÍCIO	TÉRMINO
1ª aula	13h30	14h20
2ª aula	14h20	15h10
Intervalo	15h10	15h30
3ª aula	15h30	16h20
4ª aula	16h20	17h10

No período da **TARDE**, para os alunos do Ensino Médio, as aulas são divididas da seguinte forma, nos dias correspondentes para cada turma:

AULAS	INÍCIO	TÉRMINO
1ª aula	13h30	14h20
2ª aula	14h20	15h10
3ª aula	15h10	16h00
Intervalo	16h00	16h20
4ª aula	16h20	17h10
5ª aula	17h10	18h00

1.2. Administrativo

Central de atendimento	De segunda a sexta-feira: das 7h às 18h30
Secretaria Geral	De segunda a sexta-feira: das 8h às 12h e das 13h30 às 18h
Financeiro	De segunda a sexta-feira: das 8h às 22h Aos sábados: das 8h às 12h
Biblioteca	De segunda a sexta-feira: das 8h às 22h Aos sábados: das 8h às 12h
Coordenação/Direção	De segunda a sexta-feira: das 8h30 às 11h30 e das 13h30 às 17h30

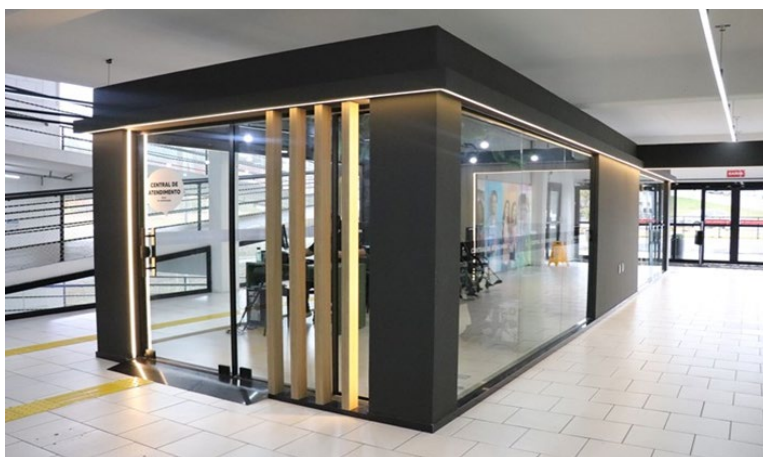

2. CENTRAL DE ATENDIMENTO

A central de atendimento está localizada na entrada destinada a alunos, pais e/ou responsáveis e visitantes. Designada ao atendimento presencial e virtual às famílias e ao público em geral, em forma de extensão da secretaria escolar e setor financeiro, tem a finalidade de resolver eventuais situações com mais rapidez e comodidade.

3. CATRACAS ELETRÔNICAS

O sistema de acesso via catracas eletrônicas, por meio do uso de carteirinha, visa organizar o ingresso de alunos, professores, colaboradores e visitantes, objetivando, acima

de tudo, garantir o controle de todos que estão nas dependências da Instituição.

Para que o funcionamento aconteça de forma prática, rápida e segura, faz-se necessário obedecer às normas e procedimentos aqui explicitados.

3.1. Acesso a Instituição

Existem duas entradas de acesso nas dependências da Instituição:

- a) A catraca localizada no piso térreo é exclusiva para acesso dos professores e colaboradores;
- b) As catracas localizadas no segundo piso é para acesso aos visitantes, pais e/ou responsáveis e dos alunos, mediante cadastro na Central de Atendimento e acompanhado por algum colaborador do setor de destino.

3.2. Ingresso dos alunos da Educação Infantil, Ensino Fundamental e Médio

- a) No período da manhã, até às 07h30, a recepção do piso II, fará a liberação dos alunos para a sala de aula, sendo este o horário limite para entrada do aluno na primeira aula. Após este horário, os alunos que chegarem atrasados deverão aguardar o início da 2ª aula, às 08h20, em uma sala de estudos, supervisionados pela inspetora escolar;
- b) No período da tarde, a recepção do piso II fará a liberação dos alunos para a sala de aula, sendo 13h30 o horário limite para entrada do aluno do Ensino Fundamental II e Médio na primeira aula. Após este horário, os alunos que chegarem atrasados deverão aguardar o início da 2ª aula, às 14h20, em uma sala de estudos, supervisionado pela inspetora escolar;
- c) O aluno que chegar após às 08h20 ou 14h20 não poderá assistir aula, exceto os casos em que esteja acompanhado pelos pais e/ou responsáveis e que apresente uma justificativa referente ao atraso (atestado médico, requerimento de exame ou outro documento que confirme a justificativa);
- d) As catracas controlam o fluxo de pessoas na Instituição, não a presença do aluno em sala de aula. Em cada disciplina será feito o controle de frequência via chamada.

3.3. Ingresso de pais e/ou responsáveis e visitantes

- a) Para que pais e/ou responsáveis e visitantes tenham acesso à Instituição pela primeira vez, deverão se direcionar à central de atendimento do colégio, apresentando um documento de identificação, realizar o registro para entrada na instituição e ingressar com o crachá de VISITANTE. Na saída, deverão deixar seu crachá de visitante na central de atendimento. Às demais visitas, será solicitado documento de identidade para confirmação

do cadastro, prosseguindo-se da mesma maneira que a visita anterior;

b) Aos pais e/ou responsáveis e visitantes que perderem o crachá fornecido pela central de atendimento, caberá o recolhimento de taxa correspondente ao valor da confecção do mesmo, na importância de R\$ 45,00 (quarenta e cinco reais).

3.4. Restrições e penalidades referentes ao uso da carteirinha pelo aluno

a) O esquecimento da carteirinha pelo aluno, independente do nível em que estuda, por três vezes durante o trimestre implicará em comunicado aos pais e/ou responsáveis para as providências necessárias. Em caso de perda ou dano, a solicitação de uma nova carteirinha através do portal do aluno;

b) A troca de carteirinhas entre alunos ou o empréstimo a visitantes, acarretará em advertência por escrito. Havendo reincidência, o aluno será encaminhado até a Coordenação para as providências cabíveis;

c) No caso de falsificação da carteirinha, a Direção e/ou Coordenação solicitará a presença dos pais e/ou responsáveis para que sejam tomadas as providências necessárias. Neste caso, será recolhida a carteirinha atual e caberá o pagamento de taxa correspondente ao valor da confecção de uma nova carteirinha, na importância de R\$ 45,00 (quarenta e cinco reais);

d) O aluno que causar algum tipo de dano aos equipamentos das catracas eletrônicas será penalizado, cabendo aos pais e/ou responsáveis o pagamento correspondente ao valor do patrimônio depredado;

e) Não é permitido o ingresso de duas pessoas na mesma catraca ao mesmo tempo;

f) A carteirinha tem validade durante o período correspondente ao nível cursado (CEI - Centro de Educação Infantil, Ensino Fundamental I, II e Médio). Caso o aluno seja transferido ou conclua seus estudos, automaticamente a carteirinha será cancelada pela Instituição;

g) A carteirinha também é utilizada para acesso e empréstimo de livros na biblioteca, conforme consta no item 20.1 e 20.2 e também no Centro laboratorial.

Obs: Os casos omissos e não previstos neste regulamento serão levados à Direção e/ou Coordenação para que sejam tomadas as providências necessárias.

4. CENTRAL DE MONITORAMENTO

Visando a segurança, bem-estar e supervisão do ambiente escolar, o Colégio Dom Bosco faz o uso de câmeras de monitoramento, em vários espaços, **CUJAS GRAVAÇÕES SÃO DE USO EXCLUSIVO DA INSTITUIÇÃO, NÃO SENDO DISPONIBILIZADAS AOS ALUNOS OU PAIS E/OU RESPONSÁVEIS.**

A Instituição poderá fazer o uso das imagens em situações onde há quebra de segurança ou em algum incidente que trazer prejuízo ao Colégio e aos seus frequentadores. Também poderá fazer o uso das imagens para identificar os infratores ou causadores do prejuízo e, com isso, tomar as providências cabíveis.

O Colégio dará a devida ciência aos alunos acerca da central de monitoramento operada em suas dependências, afixando em locais visíveis cartazes indicativos da captação de imagens.



5. MATRÍCULA

Matrícula é o ato formal que vincula o indivíduo à Instituição de Ensino autorizada, conferindo-lhe condição de aluno.

Os documentos exigidos para efetivação da matrícula serão solicitados via central de atendimento em conformidade com a legislação vigente. A matrícula somente será deferida mediante a apresentação completa da documentação solicitada pelo Colégio Dom Bosco.

O ingresso no Ensino Fundamental I, II e Médio será permitido somente aos alunos que apresentarem declaração e/ou histórico escolar referente ao ano ou série cursada.

Obs.:

- *Os documentos apresentados no ato da matrícula, uma vez deferidos, passarão a integrar obrigatoriamente a pasta individual do aluno;*
- *As alterações de endereço, e-mail, telefone residencial e/ou celular deverão ser comunicados pelos pais e/ou responsáveis na central de atendimento do colégio, garantindo assim a comunicação entre escola e família.*

5.1. Rematrícula

Rematrícula é a renovação da matrícula dos alunos que já estudam no Colégio, antes do término do ano letivo, garantindo a sua vaga para o ano posterior.

O processo de rematrícula acontece de maneira on-line assim, o pai e/ou

responsável poderá garantir a vaga do seu filho para o ano letivo seguinte sem precisar sair da comodidade da sua casa.

Para renovar a matrícula, o aluno deverá estar em dia com suas obrigações cadastrais e financeiras. Em caso de débitos com a Instituição, o responsável financeiro do aluno deve procurar a tesouraria para os acertos e, posteriormente, efetuar a rematrícula.

5.2. Transferência

A transferência será concedida em qualquer época do ano, desde que o aluno apresente o atestado de vaga (fornecido pelo colégio no qual o aluno pretende matricular-se) e esteja livre de débitos com a Instituição.

6. UNIFORME

O uso do uniforme padrão é **OBRIGATÓRIO** e, quando não utilizado conforme as normas estabelecidas neste guia, gera registro de ocorrência para o aluno e comunicado aos pais e/ou responsáveis para as providências necessárias.

Para os alunos do CEI - Centro de Educação Infantil, Ensino Fundamental I, II e Médio o uniforme é composto de:

- Camiseta manga curta e camiseta manga longa;
- Calça unissex;
- Calça bailarina;
- Bermuda;
- Short-saia (infantil – para alunas até o 5º ano);
- Jaqueta, moletom e suéter;
- Tênis (cor opcional) - uso diário obrigatório.

Para os alunos do Ensino Médio, além do uniforme padrão, há a **OPÇÃO** do uniforme exclusivo **TOP DOM**, composto de:

- Camiseta manga curta e camiseta manga longa;
- Calça unissex;
- Calça bailarina;
- Bermuda;
- Jaqueta, moletom e suéter;
- Tênis (cor opcional) - uso diário obrigatório.

Obs.:

• *O uso do uniforme pelos alunos do CEI - Centro de Educação Infantil, Ensino Fundamental I, II e Médio é **obrigatório em todas as atividades realizadas nas dependências do Colégio**, não somente no período das aulas regulares, como também, durante as aulas de apoio, provas de recuperação, treinos, atividades extracurriculares, entre outras;*

• *Para os alunos do Ensino Fundamental I, II e 1ª e 2ª Séries do Ensino Médio é **obrigatório o uso de jaleco** para participação nas aulas de Prática Laboratorial. As orientações a serem seguidas em relação ao modelo estão na página 37;*

• *Não é permitido fazer qualquer alteração nas peças do uniforme;*

• *Solicitamos que as jaquetas e agasalhos sejam identificados com o nome do aluno;*

• *O Colégio não se responsabiliza pela perda do uniforme nas dependências da Instituição.*

As peças de uniforme deixadas no Colégio que forem recolhidas por colaboradores da Instituição ficarão a disposição dos pais e/ou responsáveis na Central de atendimento (conforme regulamento). Caso não sejam retiradas durante o ano letivo vigente, as peças serão doadas a uma Instituição de caridade da cidade.

7. MENSALIDADES

As mensalidades deverão ser pagas na rede bancária, mediante boletos disponíveis no portal do aluno. Pagando-se até o dia 05 de cada mês, o aluno obterá um desconto no pagamento referente pontualidade e eventuais bolsas. Passando desta data, deverá ser pago o valor total da mensalidade e, após o dia 10 de cada mês, será acrescido de multa de 2% (dois por cento) da parcela em atraso e juros de 1% (um por cento) ao mês.

8. TAXAS DE SERVIÇO

Segunda via de carteirinha	R\$ 45,00
Multa de biblioteca	R\$ 3,50 ao dia
Prova de segunda chamada	R\$ 47,00
Rescisão contratual	Vide contrato
Segunda via de histórico (5 dias úteis)	R\$ 68,00

9. SISTEMA DE AVALIAÇÃO

A avaliação precisa ser analisada sob diversos parâmetros e tem de assumir outro papel no processo da intervenção pedagógica, em consequência da redefinição dos processos de ensino e de aprendizagem. A avaliação deve cumprir o seu papel de instrumento de

melhoria, inclusão, democratização e transformação da educação e da sociedade.

9.1. CEI - Centro de Educação Infantil

No CEI - Centro de Educação Infantil, a avaliação será mediante observação contínua e sistemática, sendo que o desenvolvimento dos alunos da Educação Infantil é registrado em uma ficha individual que contempla todos os campos de experiência.

Outro instrumento de avaliação adotado neste nível de ensino é a construção do portfólio, que possibilita verificar o desenvolvimento físico, cognitivo e motor de cada criança. No portfólio, são destacadas as experiências e as descobertas vivenciadas durante cada trimestre.

9.2. Ensino Fundamental I, II e Médio

A avaliação do desempenho escolar no Ensino Fundamental I, II e Médio é realizada por disciplina, cujo resultado dependerá não somente da mediação do professor, mas também do comprometimento e responsabilidade do aluno em executar as atividades, avaliações, trabalhos propostos no decorrer do trimestre e, principalmente, mediante a prática diária de estudo.

Neste caso, será utilizado o seguinte sistema de avaliação:

$$NT = P + AA + AD$$

- **NT** - Nota trimestral
- **P** - Prova (valor: 5,0)
- **AA** – Atividade avaliativa (valor: 3,0)
- **AD** - Atividades diversificadas (valor: 2,0)
- Somatória: **10,0**

Obs.:

- *O sistema de avaliação trimestral segue um calendário específico, disponibilizado no Portal do aluno, para que os alunos, pais e/ou responsáveis estejam devidamente informados em relação às datas e horários de aplicação das avaliações e, assim, possam acompanhar este calendário;*
- *Os alunos do Ensino Fundamental I, II e Médio poderão anotar em uma agenda física, na apostila ou no caderno, os conteúdos que serão cobrados nas avaliações ou atividades avaliativas, além de poderem acessar as mesmas informações no Portal do aluno;*

- *As Atividades Diversificadas – AD (2,0) são realizadas com uso de diferentes instrumentos avaliativos, tais como: tarefas, exercícios, simulados ou outros instrumentos que o professor considerar importante para o processo;*
- *As Atividades Avaliativas – AA (3,0) auxiliam na formação integral do aluno, pois permitem que o processo de ensino e aprendizagem, bem como sua avaliação aconteçam de maneira significativa. Neste processo serão aplicados instrumentos avaliativos que permitam ao aluno ser protagonista e auxiliem na construção de aprendizagens participativas, colaborativas e criativas, gerando assim novas possibilidades pedagógicas de interação e pesquisa, estando direcionada a uma cultura que corresponda de forma mais próxima ao interesse da geração de “nativos digitais” que temos em sala atualmente. Pesquisas, seminários, games, projetos interdisciplinares, sala de aula invertida, plickers, plano de negócios, PBL, gráficos, relatórios, entre outras possibilidades que o aluno demonstre na prática o conhecimento adquirido;*
- *Vale ressaltar que o acesso ao Aplicativo ou Portal do Aluno pode ficar indisponível durante certo período, pois, assim como todo e qualquer sistema de rede, este também depende das condições a qual está exposto, como exemplo, por ações temporais ou ainda em caso de manutenção que se fizerem necessárias;*
- *Nas disciplinas de Arte, Educação Física, Empreendedorismo, Projeto de Vida, e Aprendizagem ativa, não serão aplicadas avaliações formais. Os professores destas disciplinas avaliam os alunos por meio de trabalhos e participação nas aulas. Nas demais disciplinas e Itinerários Formativos, é obrigatório a realização de **UMA** prova formal a cada trimestre, no valor 5,0. Neste caso, fica a critério do professor a avaliação dos demais pontos, que poderão ser atribuídos em trabalhos extracurriculares, seminários, projetos, entre outros;*
- *Ainda sobre os procedimentos adotados pelo Colégio para a realização das avaliações, é expressamente proibido ao aluno, durante o horário que estiver sob posse da prova, fazer uso de qualquer tipo de aparelho eletrônico, material extra ou realizar a troca da prova com qualquer colega de sala sem a devida permissão e/ou orientação do professor. O não cumprimento das normas ocasionará na perda da prova, a qual será atribuída à respectiva prova a nota 0,0 (zero), não sendo permitida a realização de prova substitutiva.*

9.3. Provas de segunda chamada

Independente do nível em que estuda, o aluno que não realizar uma ou mais prova(s) ou atividade(s) avaliativa(s) durante o trimestre, por motivos justificáveis ou não, deverá solicitar a(s) prova(s) de segunda chamada que deixou de realizar, via Portal,

respeitando o prazo estipulado em calendário trimestral para esta solicitação, mediante isenção ou pagamento de taxa.

Para que o aluno seja isento do pagamento da taxa para realização da prova de segunda chamada, a Lei nº 7102, de 15/01/79 ampara os casos de doença, luto, convocação para atividades cívicas e jurídicas e impedimentos por motivos religiosos, devendo o aluno apresentar mediante um documento (atestado ou declaração), a justificativa pela qual não compareceu à escola na data e horário da(s) referida(s) prova(s). Assim, terá o direito de realizar a(s) prova(s) de segunda chamada na data determinada em calendário trimestral isento do pagamento de taxa. Se, ainda na data determinada em calendário trimestral para a realização da(s) prova(s) de segunda chamada, o aluno estiver em atestado ou amparado por algum dos casos descritos anteriormente que o impeçam de realizar a(s) prova(s), mediante apresentação de documento (atestado ou declaração), o aluno terá o direito de realizar a(s) prova(s), sendo agendada pela Coordenação uma nova data para a realização da(s) mesma(s).

Já, o aluno que deixar de realizar uma ou mais provas durante o trimestre, por motivos que não estejam previstos na Lei nº 7102, de 15/01/79, este deverá solicitar o requerimento referente a(s) prova(s) de segunda chamada via Portal, respeitando o prazo estipulado em calendário trimestral para esta solicitação, sendo que, a prova de segunda chamada deverá ser realizada conforme a data e horário previsto em calendário trimestral. Se, após efetuado o requerimento da(s) prova(s) de segunda chamada e efetuado o pagamento via boleto, o aluno não comparecer para a realização da(s) mesma(s) no dia estipulado em calendário trimestral, não haverá devolução dos valores pagos.

Caso o aluno não solicite a(s) prova(s) de segunda chamada no prazo estipulado em calendário trimestral ou não compareça para a realização da(s) prova(s) de segunda chamada, conforme os prazos e horários determinados pela Coordenação Pedagógica no calendário trimestral será atribuída nota 0,0 (zero) na(s) respectiva(s) prova(s) deste aluno.

O REQUERIMENTO DA(S) PROVA(S) DE SEGUNDA CHAMADA É DE TOTAL RESPONSABILIDADE DO ALUNO OU DOS PAIS E/OU RESPONSÁVEIS, E NÃO DO COLÉGIO.

Vale ressaltar, que nos casos em que o aluno não realizar uma ou mais provas durante o trimestre, será oportunizado à ele a recuperação trimestral no valor correspondente a 10,0 (dez).

Obs.:

- *Estarão isentos da taxa os alunos que no dia da(s) prova(s) estiverem representando o Colégio em atividades desportivas e/ou culturais.*

9.4. Recuperação

Após as avaliações e atividades diversificadas realizadas no decorrer do trimestre, conforme o sistema de avaliação descrito anteriormente, o aluno que não obter a média trimestral igual a 6,0 (seis) ou pretenda melhorar a sua nota, fará uma avaliação de recuperação trimestral de valor total das avaliações realizadas durante o trimestre.

As recuperações acontecem ao final de cada trimestre e são realizadas conforme a data determinada em calendário trimestral, sendo a nota calculada na da seguinte fórmula:

$$\text{MTAR} = \frac{\text{NT} + \text{NPR}}{2}$$

- **MTAR** – Média trimestral após reavaliação
- **NT** – Nota do trimestre
- **NPR** – Nota da prova de recuperação

Caso a média trimestral obtida pelo aluno mediante recuperação trimestral seja inferior a obtida anteriormente, permanecerá no boletim a primeira nota, ou seja, a nota maior.

Obs.:

- *Os alunos que não comparecerem na data determinada para a prova de recuperação, a Coordenação entrará em contato com os pais e/ ou responsáveis para reagendar uma nova data. Caso a decisão do pai e/ou responsável pelo aluno seja pela não realização desta prova, será solicitada a sua presença junto à Coordenação para afirmar e assinar esta decisão em ata;*
- *Para a realização da(s) prova(s) de recuperação serão válidos os mesmos procedimentos adotados pelo Colégio para a realização das avaliações trimestrais, sendo expressamente proibido ao aluno, durante o horário que estiver sob posse da prova de recuperação, fazer uso de qualquer tipo de aparelho eletrônico, material extra ou realizar a troca da prova com qualquer colega de sala sem a devida permissão e/ou orientação do professor. O não cumprimento das normas ocasionará na perda da prova, a qual será atribuída à respectiva prova a nota 0,0 (zero), não sendo permitida a realização de prova substitutiva.*

9.5. Média Final Anual

Será considerado aprovado o aluno que obtiver média igual ou superior a 6,0 (seis) e frequência igual ou superior a 75% (setenta e cinco por cento) do total da carga

horária do período letivo.

Para alunos do Ensino Fundamental I, II e Médio, a média final anual é calculada na da seguinte fórmula:

$$MA = \frac{NT1 + NT2 + NT3.2}{4}$$

- **MA** – Média anual
- **NT1** – Nota do 1º trimestre
- **NT2** – Nota do 2º trimestre
- **NT3** – Nota do 3º trimestre multiplicado por 2

9.6. Resultado Final

O resultado final é disponibilizado mediante edital, fixado nos murais do Colégio, conforme data prevista no calendário anual e trimestral.

10. NIVELAMENTO (APOIO PEDAGÓGICO)

A aprendizagem é o objetivo maior das aulas de nivelamento (apoio pedagógico). É uma ação que deve consolidar e ampliar os conhecimentos dos alunos, possibilitando o atendimento diferenciado aos alunos que apresentem defasagem e/ou dificuldades que não foram superadas durante as aulas regulares, por meio de novas explicações, além de atividades escritas e orais.

As aulas de apoio são acompanhadas por professores, não necessariamente pelo professor que ministra as aulas durante o horário regular. Tratam-se de aulas abertas, nas quais o aluno tem a oportunidade de ser atendido na sua individualidade, conforme seu ritmo próprio de aprendizagem.

Os alunos serão encaminhados pelos professores das respectivas disciplinas para o nivelamento. Os pais e/ou responsáveis serão chamados pela Coordenação para tomarem ciência das condições de aprendizagem e os motivos que levaram a convocação do aluno para participar das aulas, sendo esta conversa registrada em ata.

Os professores controlam a presença dos alunos no apoio através do registro da chamada e, caso o aluno não compareça, as faltas serão computadas.

Serão ofertadas em contraturno aulas de nivelamento (apoio pedagógico) nas disciplinas de Português e Matemática para os alunos do Ensino Fundamental I.

Serão ofertadas em contraturno aulas de nivelamento na disciplina Matemática para os alunos do Ensino Fundamental II.

Serão ofertadas em contraturno aulas de nivelamento nas disciplinas de Física e Química para os alunos do Ensino Médio.

11. MATERIAL ESCOLAR

As listas de materiais que serão utilizados durante o ano letivo estão disponíveis no site do colégio.

A aquisição do material escolar é de responsabilidade dos pais e/ou responsáveis. Embora sejam sugeridos alguns modelos e/ou marcas na(s) lista(s) de materiais, fica a critério da família a escolha de marca, modelo, entre outros detalhes.

Porém, durante o ano letivo, alguns professores poderão solicitar materiais de uso exclusivo para execução de atividades das respectivas disciplinas, como por exemplo: calculadora, materiais para arte, tinta, isopor, pincel atômico, cartolina, entre outros.

11.1. Apostilas

No ato da matrícula é gerado automaticamente o contrato da aquisição do material didático, correspondente ao ano letivo do aluno matriculado.

O aluno receberá, de acordo com o nível/ano/série correspondente, o material didático, contendo as disciplinas estudadas no respectivo nível de ensino.

10.3.1. Apostilas CEI - Centro de Educação Infantil e Ensino Fundamental I

Os alunos do CEI - Centro de Educação Infantil receberão o “Livro Integrado”, com atividades e material de apoio.

No Ensino Fundamental I, os alunos receberão o material didático, que contempla as áreas de Língua Portuguesa, Matemática, História, Geografia, Ciências, Arte, Filosofia e Educação Física.

10.3.2. Apostilas Ensino Fundamental II e Médio

Os alunos do Ensino Fundamental II receberão o material didático, que contempla as áreas de Língua Portuguesa, Matemática, História, Geografia, Ciências, Arte, Filosofia e Educação Física.

Já os alunos do Ensino Médio receberão o material didático, de acordo com a grade curricular matriculado, que contemplam as áreas de Língua Portuguesa, Matemática, História, Geografia, Inglês, Biologia, Química, Física, Filosofia, Sociologia, Literatura, Redação e Arte.

Obs.:

- *Lembramos que a apostila é um material de uso diário em sala de aula, portanto, o esquecimento deste material pode gerar transtornos para o aluno no acompanhamento das aulas;*
- *Para os alunos do Ensino Médio, o material será entregue de acordo com a grade*

curricular em que o aluno está matriculado, sendo diferente para as turmas de 1ª, 2ª e 3ª série.

11.2. Material Programa Bilingue

Fazem parte do Programa Bilingue os alunos do CEI - Centro de Educação Infantil e Ensino Fundamental I e II, os quais receberão materiais específicos para as aulas em Inglês.

Os alunos do CEI - Centro de Educação Infantil (*New Big Fun*) e Ensino Fundamental I receberão volume único do material didático (*Big English*). Para os alunos do Ensino Fundamental II serão entregues dois volumes (*Student e Work Book*).

10.5 Agenda Escolar Física

Os alunos do CEI e Ensino Fundamental I receberão uma agenda física que servirá como meio de comunicação entre a escola e a família e vice-versa. Esta agenda poderá ser utilizada pela família para enviar algum recado ao professor ou pelo professor para informar assuntos pertinentes a rotina do aluno, tais como comportamento ou outras informações que o professor julgar necessário.

No caso do Ensino Fundamental I, a agenda também poderá ser utilizada pelo aluno para anotações de tarefas, trabalhos, conteúdos que serão cobrados nas provas, entre outros.

Para os alunos do Ensino Fundamental II e Médio, a comunicação entre a escola e a família será restrita ao portal do aluno e aplicativo, porém, os alunos poderão utilizar a agenda para anotações pessoais, reforçando orientações para trabalhos, tarefas, provas, etc.



12. TAREFA ESCOLAR

A tarefa escolar é de extrema importância para o processo educativo, pois amplia o conhecimento do aluno por meio da fixação dos conteúdos apresentados em sala de aula mediante a realização de atividades. Assim, é indispensável o incentivo dos pais e/ou responsáveis na autonomia de seu filho para a realização das atividades.

12.1. Tarefa escolar CEI - Centro de Educação Infantil e Ensino Fundamental I

Na Educação Infantil as tarefas serão enviadas de duas a cinco vezes por semana, de acordo com o nível em que a criança está matriculada, com a finalidade de incentivar os alunos e aperfeiçoar os conteúdos desenvolvidos em sala de aula e, ao mesmo tempo, possibilitar a participação dos pais e/ou responsáveis na vida escolar de seu filho.

12.2. Tarefa escolar Ensino Fundamental I, II e Médio

Para os alunos do Ensino Fundamental I, II e Médio as tarefas serão enviadas para casa, diariamente, conforme o planejamento do professor. As tarefas são lançadas pelo professor no Portal, bem como a realização ou não das mesmas.

O não cumprimento com a tarefa escolar por parte do aluno implicará no registro do professor no Portal, possibilitando aos pais e/ou responsáveis acompanhar em casa o desempenho escolar de seu filho.

13. USO DE EQUIPAMENTOS ELETRÔNICOS OU RECURSOS NO ESPAÇO ESCOLAR

Ficará a critério do pai e/ou responsável a permissão para que o seu filho traga celular ou qualquer outro tipo de equipamento eletrônico para o colégio, tais como: caixa de som, tablet, notebook, entre outros. Se for permitido, o aluno poderá fazer uso de tais equipamentos somente nos horários das trocas de professores/aulas ou durante o intervalo (recreio). Os pais e/ou responsáveis têm total responsabilidade em relação ao aluno trazer ou não tais equipamentos para o colégio, levando em consideração que o espaço escolar pode ser utilizado também como um espaço para se constituir novas amizades e experiências.



Vale ressaltar que a Instituição tem em sua proposta pedagógica um trabalho voltado para a aplicação de metodologias ativas de ensino, para que seus alunos possam participar ativamente do processo de ensino e aprendizagem. Portanto, tendo em vista a tecnologia que atualmente envolve toda área educacional, os professores poderão, de acordo com o planejamento de aula, solicitar aos alunos que utilizem algum tipo específico de equipamento eletrônico ou outros recursos disponíveis via equipamentos eletrônicos (aplicativos, games, entre outros), porém, fica expresso que o uso de qualquer tipo de equipamento/recurso em sala de aula será permitido apenas mediante a solicitação, supervisão e orientação do professor.

Quanto aos alunos que não possuem ou fazem uso de algum equipamento/recurso solicitado pelo professor de acordo com o planejamento, a atividade poderá ser adaptada de acordo com o conteúdo abordado ou esse aluno poderá desenvolver a atividade com um colega de sala.

Na oportunidade, especificamente para o Ensino Fundamental II e Médio, reforçamos que o Colégio disponibiliza todas as informações referentes a rotina diretamente aos alunos, via Portal, sendo estas: tarefas, conteúdos para provas, trabalhos, calendários, comunicados, entre outros.

14. APLICATIVO ESCOLAR - Para os pais e/ou responsáveis e alunos do Ensino Fundamental I, II e Médio

Com o aplicativo, a comunicação escolar torna-se ainda mais eficaz, pois proporciona um canal direto entre o colégio, alunos, pais e/ou responsáveis. Neste, serão disponibilizados comunicados, calendários, boletins, registros de atividades, mensagens diretas, entre outras atividades previstas pelo colégio.

13.1 Acesso ao Aplicativo Escolar

1º passo: fazer o download do aplicativo Unimestre - Sistema de Gestão Educacional.

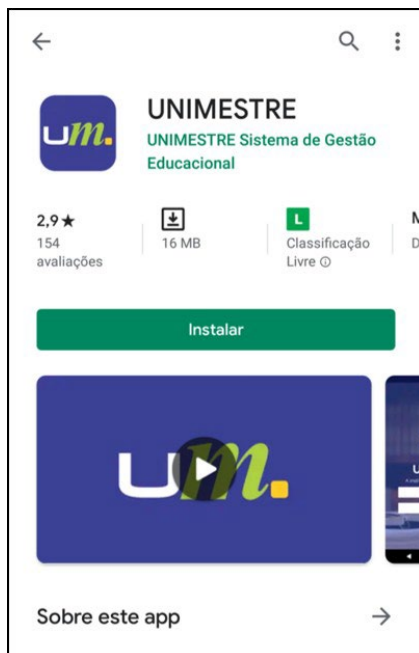

2º passo: clicar na opção “Acesso Manual”.



3º passo:

- **Para os alunos:** para acessarem o aplicativo deverão inserir no campo “usuário” o número do RA (Registro do Aluno) e a senha geral “123456”, a qual poderá ser alterada posteriormente;
- **Para os pais e/ou responsáveis:** para acessarem o aplicativo deverão entrarem contato com a secretaria e solicitar o número de usuário e no campo “senha” inserir o CPF do responsável legal.

Obs:

- *Para todos os níveis o código da instituição será “141”;*
- *Na reunião de início de ano letivo, os professores auxiliam a todos neste primeiro acesso;*
- *Caso precisem de apoio, solicitar à Central de Atendimento.*



The image shows a login interface for 'Unimestre'. At the top, there is a purple circle with the text 'um.' in white and green. Below this, the text 'Unimestre' is written in a bold, black font, followed by the tagline 'A instituição na palma da sua mão' in a smaller, black font. The background of the top section is a blurred image of colorful pencils. Below the text, there are three input fields with labels: 'Digite o usuário', 'Digite a senha', and 'Digite o código da instituição'. Each field has a horizontal line underneath it. At the bottom of the form, there are two blue buttons: 'ENTRAR' and 'VOLTAR'.

4º passo: ao abrir o aplicativo, clicar em “Ativar notificações”. Neste primeiro acesso serão necessários alguns minutos para carregar todas as informações.

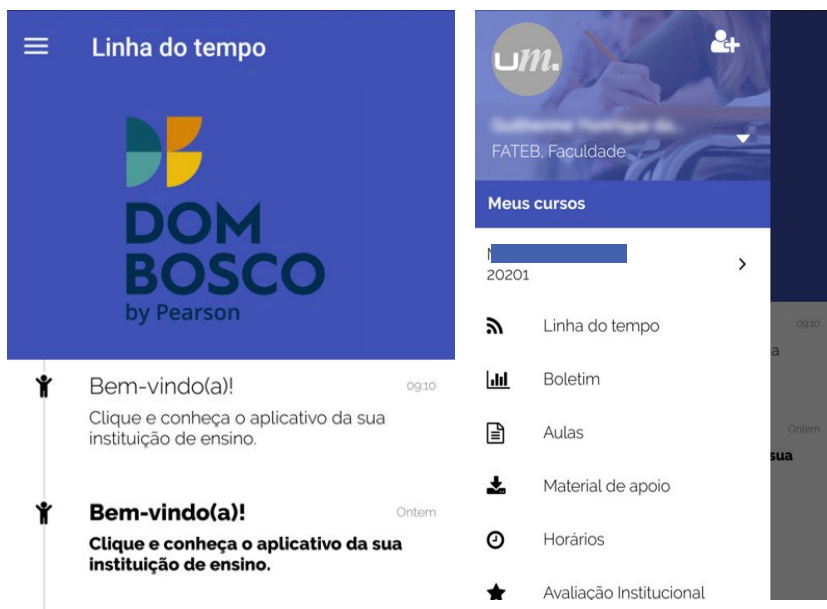

15. PORTAL - Para pais e/ou responsáveis e alunos do Ensino Fundamental I, II e Médio

Trata-se de outro meio de comunicação entre o colégio, alunos e pais e/ou responsáveis, para que possam acompanhar a rotina escolar.

O acesso ao Portal está disponível no site do Colégio Dom Bosco de Telêmaco Borba - www.domboscotb.com.br. Ao clicar no ícone poderão acessar com o mesmo usuário e senha utilizado no aplicativo e, assim, terão acesso aos mesmos conteúdos disponíveis no aplicativo, tanto alunos quanto pais e/ou responsáveis.



Educação que conecta

Matrículas 2023

Clique aqui e faça sua MATRÍCULA!

PORTAL

GUIA DO ALUNO/CALENDÁRIO

LISTA DE MATERIAIS

TOUR VIRTUAL

UNIFATEB



16. A PARTICIPAÇÃO DOS PAIS E/OU RESPONSÁVEIS NA VIDA ESCOLAR

O Colégio Dom Bosco visa o crescimento e a formação integral do aluno. Para tanto, faz-se necessário um trabalho de parceria contínua entre a família e a escola, fator indispensável para o sucesso escolar.

Nesse sentido, o Colégio Dom Bosco promove momentos que têm como objetivo consolidar esta parceria, fortalecendo o vínculo entre pais e/ou responsáveis, Direção, Coordenação, Professores e Alunos, oportunizando assim, o acompanhamento da vida escolar de seu filho.

16.1. Reunião de pais e Plantão Pedagógico

Com a finalidade de tratar de assuntos de interesses coletivos referentes às ações pedagógicas, sociais e educacionais que envolvem família e escola, o Colégio Dom Bosco promove as Reuniões de Pais, podendo ser conduzidas pelo professor responsável pela turma.

Serão promovidos encontros para atendimento individual ao final de cada trimestre.

16.2. Boletim

16.2.1 CEI – Centro de Educação Infantil

Para o CEI – Centro de Educação Infantil, a apresentação do desenvolvimento do aluno é realizada conforme item 8.1, sendo que as atividades realizadas durante o trimestre são entregues em reunião de pais previamente agendada e a ficha avaliativa e o portfólio disponibilizado no portal do aluno.

16.2.2 Ensino Fundamental I

Para o Ensino Fundamental I, o rendimento do aluno é apresentado no boletim trimestral, o qual é disponibilizado via aplicativo e portal.

Quanto as avaliações realizadas durante cada trimestre, as mesmas são enviadas para casa logo após sua correção, para que assim o pai e/ou responsável possa acompanhar o desempenho escolar do seu filho. As demais atividades realizadas no trimestre serão entregues em reunião de pais previamente agendada.

16.2.3 Ensino Fundamental II e Médio

Quanto as avaliações realizadas durante cada trimestre, as mesmas são enviadas para casa logo após sua correção, para que assim o pai e/ou responsável possa acompanhar o desempenho escolar do seu filho.

A cada final de trimestre, o Colégio divulga o aproveitamento escolar dos alunos do Ensino Fundamental II e Médio via aplicativo e portal.

Caso o aluno apresente nota(s) abaixo da média, o pai e/ou responsável poderá ser convocado a comparecer ao Colégio.

16.3. Festividades

No decorrer do ano letivo, o Colégio terá uma programação de festividades com o objetivo de fortalecer o vínculo entre a família e a escola, pois consideramos que esta parceria é fundamental para alcançarmos nosso objetivo educacional.

Confira todos os nossos eventos no descritivo do calendário anual na última página deste guia.

17. ATIVIDADES EXTRACURRICULARES

17.1. Passeios e viagens

Além dos ambientes internos do Colégio, em algumas ocasiões pode ser necessário

que os alunos tenham contato com outros ambientes, outras realidades. Para tanto, poderão ser programados alguns passeios/viagens durante o ano letivo. As informações referentes aos custos dos passeios/viagens, bem como roteiros e complementos serão publicados antecipadamente no aplicativo/portal do aluno, para conhecimento e possível autorização dos pais e/ou responsáveis.

Obs.:

- *Caso os pais e/ou responsáveis autorizem seu filho a participar de passeios ou viagens e o aluno não comparecer na data e horário agendados, não serão devolvidos os valores pagos, se houver;*
- *Após confirmação da autorização referente ao passeio, os pais e/ou responsáveis **comprometem-se a efetuar o pagamento dos valores determinados no ofício;***
- *Se houver desistência de participação posterior a confirmação da autorização, o compromisso em relação ao pagamento será mantido, pois os valores são definidos conforme o número de alunos participantes e o colégio assume compromissos com terceiros para realização dos passeios e/ou viagens.*

17.2. Palestras e/ou similares

O Colégio Dom Bosco visa por meio de suas ações capacitar o aluno para compreensão e conhecimento de mundo. Para tanto, são programados durante o ano letivo alguns encontros, palestras e seminários, com temas interessantes e emergentes, a fim de mobilizar nossos jovens alunos para os desafios, perigos e/ou possíveis dificuldades que encontrarão no decorrer de sua vida.

Obs.: *o aluno que não participar dos eventos receberá falta nas respectivas disciplinas do dia.*

17.3. Projetos multidisciplinares e comemorações

São atividades planejadas pelos professores e desenvolvidas por meio de metodologias específicas que visam a interação, a multidisciplinaridade, a socialização e o aprendizado, propiciando o crescimento humano, social e intelectual do aluno, bem como o aprimoramento de habilidades.

Os Projetos Páscoa, Olimpíada Esportiva, Viagens Técnicas, Folclore, Meio Ambiente, Halloween, Thanksgiving, Visitas (Asilo, Casa do Artesão, SANEPAR, Biblioteca Pública, Câmara Municipal, Prefeitura, entre outras), Práticas Lúdicas e Orientação Profissional são alguns dos projetos desenvolvidos pelo Colégio que possibilitam o desenvolvimento integral dos alunos.

Referente às comemorações, o colégio realiza eventos especiais, como o Dia da

Família, Arraiá Dom Bosco e *Experience Day*.

Obs.: Estes são apenas alguns projetos e/ou comemorações, os quais poderão ser cancelados, modificados, flexibilizados e até ampliados no decorrer do ano letivo.

18. ALIMENTAÇÃO NO ESPAÇO ESCOLAR

O Colégio Dom Bosco dispõe de uma praça de alimentação com capacidade para 500 pessoas, de forma confortável e segura. Com a prestação de serviço terceirizado, o Colégio atende a comunidade escolar de acordo com as exigências legais.

Para os alunos do CEI ao Ensino Médio, estes deverão trazer o lanche de casa. Ficará a critério dos pais e/ou responsáveis decidir qual lanche enviar, desde que atenda as normas vigentes, descritas na Lei Estadual nº 14423/2004, a qual proíbe no espaço escolar o consumo de balas, pirulitos, gomas de mascar, refrigerantes, bebidas com quaisquer teores alcoólicos, sucos artificiais, salgadinhos industrializados, salgados fritos e pipocas industrializadas.

Os pais e/ou responsáveis que preferirem adquirir o lanche na cantina, deverão entrar em contato diretamente com o concessionário, pelo telefone ou WhatsApp (42) 99104-3032, para efetuarem a compra com antecedência.

19. COMEMORAÇÃO DE ANIVERSÁRIO NO ESPAÇO ESCOLAR

A comemoração de aniversário na escola será permitida para os alunos do CEI – Centro de Educação Infantil e Ensino Fundamental I e se restringe apenas aos alunos da turma e aos pais e/ou responsáveis do aniversariante (2 adultos). Colegas de outras turmas não poderão participar do aniversário.

Para a comemoração, fica definido que a mesma acontecerá somente na SEXTA-FEIRA, sendo que a comemoração só será possível para 01 aluno por turma de cada vez.

Os pais e/ou responsáveis que desejarem comemorar o aniversário de seu filho no Colégio, junto com os colegas de turma, deverão se dirigir até a Central de atendimento, com no mínimo duas semanas de antecedência, para confirmar o número de alunos, as datas disponíveis e procedimentos a serem seguidos.

Os protocolos de higiene segurança implantados no Colégio deverão ser seguidos rigorosamente.

Sugerimos que sejam feitos kits individuais para facilitar o manuseio e consumo dos alunos.



20. FORMATURA

A formatura é um momento muito especial, no qual os alunos, juntamente com os pais, professores, familiares e amigos comemoram a vitória de concluir mais uma etapa em sua vida escolar. A conclusão do nível implica na formalização do ato através de sessão oficial pública e solene de formatura em data previamente agendada pelo Colégio, em calendário, de acordo com as diretrizes pedagógicas estabelecidas no regimento interno do Colégio Dom Bosco.

A formatura contempla os alunos da Educação Infantil (Nível III), Ensino Fundamental I (5º Ano), Ensino Fundamental II (9º Ano) e Ensino Médio (3ª Série).

É dever do aluno devidamente matriculado e aprovado participar de todas as solenidades que envolvem a formatura (colação e culto), para que sua certificação seja conferida publicamente.



21. AMBIENTES PEDAGÓGICOS DE APOIO

O Colégio Dom Bosco oferece uma série de ambientes pedagógicos de apoio, os quais proporcionarão aos alunos recursos para que os mesmos desenvolvam o seu aprendizado por meio da mediação do professor.

21.1. Biblioteca Central



A Biblioteca Central conta com mais de 35.000 exemplares, uma biblioteca virtual e um sistema informatizado que facilita a localização do livro desejado. O empréstimo é efetuado com a utilização da carteirinha do aluno. O aluno poderá emprestar até três livros por vez, podendo permanecer com o livro durante três dias consecutivos, com direito à renovação, estando sujeito à multa diária no caso de atraso na devolução. Todas as turmas desenvolvem, durante o ano letivo, o projeto de leitura de acordo com o planejamento do

professor da disciplina de Língua Portuguesa ou Redação.

A Biblioteca Central tem como principal objetivo possibilitar aos alunos o acesso à informação, ampliando, dessa forma, sua participação qualitativa em todas as instâncias dos processos sociais, culturais e educacionais, atendendo às funções de pesquisa e ensino. Caso o aluno não apresente o livro na data estipulada para renovação ou devolução, estará sujeito à multa de R\$ 3,50 (três reais e cinquenta centavos) ao dia. Portanto, é importante a assiduidade na entrega dos livros para evitar maiores transtornos.

21.2. Biblioteca Infantil



Localizada junto à Biblioteca Central, a Biblioteca Infantil também foi projetada exclusivamente para proporcionar aos alunos da educação infantil um contato direto com o universo literário. Os alunos levam livros para casa todo final de semana. O estímulo à leitura acontece já a partir dos 02 anos de idade e aqui também são realizadas aulas voltadas para contação de história.

O aluno poderá efetuar empréstimos na Biblioteca Infantil mediante a apresentação da sua carteirinha, sempre com o auxílio da professora da turma. Caso o aluno não efetue a devolução do livro na data determinada, estará sujeito à multa de R\$3,50 (três reais e cinquenta centavos) ao dia.

21.3. Brinquedoteca



Trata-se de um espaço moderno e socioeducativo, direcionado aos alunos da Educação Infantil. Neste espaço, o processo de ensino e aprendizagem acontece de forma lúdica, com utilização de material didático de apoio para um maior desempenho do aluno. Neste espaço, os professores também trabalham com atividades de psicomotricidade, que consiste em desenvolver os pré-requisitos psicológicos necessários ao aprendizado. Aqui, o aluno aprende brincando, além de interagir, socializar e vocacionar as suas escolhas profissionais desde a infância.

21.4. Salas de aula





As salas de aulas contam com recursos tecnológicos para que os professores tenham condições de desenvolver suas aulas, são diversificadas e proporcionam um aprendizado eficaz. De acordo com a temática ou projeto que acontece no Colégio, os professores adaptam e/ou decoram a sala para que o aluno possa vivenciar cada momento da atividade proposta.

21.4.1 CAD - Centro de Aprendizagem Diversificada



Pensando em espaços inovadores, o Colégio Dom Bosco proporciona aos alunos da 3ª série do Ensino Médio, uma sala de aula totalmente diferente dos padrões existentes em nossa cidade ou região. Inspirada nas salas norte-americanas, esta sala é climatizada e

equipada com os mais modernos recursos, como TV 55”, home theater e quadro de giz modular. Nesta sala, os alunos se acomodam em bancadas, distribuídas em tabladados, o que torna o ambiente ainda mais agradável. Um espaço totalmente inovador, que visa potencializar o processo de ensino e aprendizagem.

21.5. Campo de Futebol Society



O Campo de Futebol Society é mais um espaço que possibilita aos professores e alunos realizarem atividades e projetos de maneira diferenciada, desenvolvendo a interatividade, coordenação motora e a interdisciplinaridade, dentre outras habilidades.

21.6. Centro de Ciência da Saúde – Laboratórios



O Colégio Dom Bosco oferece as disciplinas de Aprendizagem ativa – do 1º ano do Ensino Fundamental I ao 9º Ano do Ensino Fundamental II, sendo estas aulas desenvolvidas

nos laboratórios da Instituição, os quais são equipados com materiais específicos para realização de experimentos. Neste espaço, o aluno tem a oportunidade de vivenciar muitas experiências, vocacionando as suas escolhas profissionais desde cedo.



21.7. Ciências Exatas, Naturais e Engenharias - Laboratórios



Nestes espaços, os alunos do 6º ano do Ensino Fundamental II à 3ª série do Ensino Médio têm a oportunidade de desenvolver práticas voltadas às disciplinas de Aprendizagem ativa, Física e Itinerários Formativos, além de vivenciar outras experiências que os auxiliam nas suas escolhas profissionais.



Estes espaços são frequentados conforme o planejamento do professor e de acordo com a necessidade e as orientações propostas pelo material didático adotado pelo colégio. Para que o aluno participe das aulas nos laboratórios, faz-se necessário cumprir normas de segurança, como o **USO OBRIGATÓRIO DO JALECO**.

Abaixo seguem as instruções referentes ao modelo do jaleco que deverá ser utilizado por todos os alunos e outras regras a serem seguidas:

- **Cor do jaleco deve ser branca;**
- **Manga longa com punho;**
- **Bordar na altura do bolso a logo do colégio;**
- **Bordar o nome e sobrenome do aluno embaixo da logo do colégio;**
- **Comprimento do jaleco deve ser abaixo do quadril;**

- **Cabelos compridos deverão estar presos;**
- **Não será permitido entrar nos laboratórios usando os seguintes itens: calçados abertos, shorts, legging e short-saia. Portanto, é OBRIGATÓRIO o uso de calçados fechados e calça do uniforme nos dias de aula no laboratório.**

***Indicações de fornecedores na secretaria do Colégio.**

21.8. Espaço Vibe



Neste espaço, podem acontecer aulas de metodologias ativas ou outras atividades criativas, que visam a integração entre os alunos em um ambiente diversificado e inspirador.

21.9. Laboratório de Informática



O Colégio possui um laboratório de informática com 25 microcomputadores. O acesso individual somente é permitido com acompanhamento de um responsável

administrativo ou da inspetora escolar. Nesse laboratório os professores podem ministrar aulas, elaborar projetos juntos com os alunos, entre outras atividades. Também temos um laboratório móvel, com 25 notebooks.

Os alunos poderão ter acesso ao laboratório de segunda a sexta-feira, das 08h00 às 11h30 e das 13h30 às 16h30 (desde que o espaço não esteja sendo utilizado para aulas). Neste caso, um colaborador estará à disposição dos alunos para prestar atendimento, visto que o acesso ao laboratório somente é permitido aos alunos do Colégio acompanhados desse responsável ou inspetora escolar.

Obs.:

- *O Colégio Dom Bosco não se responsabiliza por perdas ou danos que possam ocorrer em qualquer tipo de equipamento que esteja sendo utilizado nos laboratórios.*

21.10. Playground



Projetado para proporcionar um ambiente agradável às crianças do CEI – Centro de Educação Infantil e Ensino Fundamental I, o espaço é amplo, podendo ser utilizado em atividades lúdicas e recreativas, miniquadra para prática esportiva, brinquedos e banheiros adequados à idade das crianças.

21.11. Quadra Poliesportiva



A quadra poliesportiva é coberta e oferece ótima infraestrutura aos alunos. Semanalmente, os alunos utilizam o espaço para o desenvolvimento das atividades esportivas que contemplam o currículo escolar, a qual também é utilizada para o desenvolvimento de projetos educacionais e culturais.

21.12. Sala Container



É um ambiente interativo e inovador, onde também podem acontecer aulas, sendo um espaço criativo, que se diferencia de uma sala de aula comum. Aqui, os professores inovam e ministram suas aulas de modo diferenciado, usando o que há de mais moderno em educação, que são as metodologias ativas. Além de eventuais aulas, este espaço é também utilizado para descanso e lazer.

21.13. Sala de Convenções - Smart



Localizada no 1º piso, a Sala *Smart* passou recentemente por uma reforma, quando ganhou este nome. Tem capacidade para acomodar até 350 pessoas, podendo ser utilizada para atividades diversificadas, desde palestras, teatros e seminários, até mesmo festividades do Colégio.

21.14. Sala de Convenções - Conecta



Localizada no 3º piso, a Sala Conecta tem capacidade para 200 pessoas. Possui ambiente climatizado, cadeiras estofadas e é equipada com todos os recursos audiovisuais necessários, como data-show, som e microfones, podendo ser utilizada para a realização de eventos em geral, como palestras, teatros, seminários, festividades do Colégio, entre outras atividades planejadas pelos professores ou previstas em calendário.

21.15. Sala de Metodologias Ativas



Na Sala de Metodologias Ativas os professores têm a possibilidade de trabalhar com as mais diversas propostas de ensino. Nessa sala de aula, o professor é o mediador do conhecimento, e dá condições para que o aluno desenvolva também a autonomia, criatividade, comprometimento e a autodeterminação pessoal e social do aluno, podendo a sala ser utilizada por todos os níveis. E é muito utilizada nas aulas de empreendedorismo, que ocorrem do 6º ano do Ensino Fundamental II até a 3ª série do Ensino Médio.

21.16. *Play & Study Room (Sala Brincar & Estudar)*



A *Play Study Room* foi projetada para atender a demanda do Programa Bilingue da Educação Infantil. O espaço foi preparado para o processo de imersão parcial na língua inglesa e é equipado com recursos que auxiliam o professor no desenvolvimento das aulas, com duração de 1 hora/aula todos os dias. Nesta sala, mais que aprender, os alunos vivenciam um segundo idioma. Aqui, as aulas são em inglês, não de inglês.

21.17. Study Center I e II (Centro de Estudos)



Pensando em atender as necessidades do Programa Bilingue ofertado para o Ensino Fundamental I e II, o Colégio Dom Bosco projetou duas salas denominadas *Study Center I e II* (Centro de Estudos). Ambas são equipadas com TV de 67", home theater, acesso a internet, materiais didáticos, entre outros recursos que auxiliam no processo ensino-aprendizagem deste idioma. Além dos recursos disponibilizados, o espaço apresenta cores e imagens dispostas na sala, que trazem uma forte referência norte-americana para que o aluno realmente sinta-se imerso em um ambiente bilingue.

21.18. Vila Kids



Este espaço foi arquitetonicamente projetado para, de uma forma lúdica, auxiliar os alunos da Educação Infantil na compreensão dos assuntos abordados nas salas de aula.

A Vila Kids conta espaços amplos, arejados e agradáveis, projetados para atender cada necessidade, conforme cada idade, como: espaço de convivência infantil, salas de aula, banheiros adaptados, vestiários, fraldário, chuveiros e cozinha exclusiva.

21.19. Praça de Alimentação



Considerando a importância da alimentação saudável no espaço escolar, o Colégio Dom Bosco dispõe de uma praça de alimentação com capacidade para 500 pessoas, de forma confortável e segura, e, através de um serviço terceirizado, atende a comunidade escolar servindo lanches e refeições em conformidade com as exigências legais (Lei nº 14423 de 02/06/2004), a qual proíbe o consumo de refrigerantes, balas, pirulitos, gomas de mascar, frituras e salgadinhos industrializados nos horários de aula.

21.20. Academia



A academia UNIFIT é um espaço para prática de exercícios físicos, os alunos da Instituição tem a possibilidade de realizar atividades e aulas práticas neste ambiente totalmente preparado para alunos, professores e colaboradores. Praticar atividades físicas é essencial não só para a estética, é importante para a

saúde. Incluir em sua rotina ir à academia, pelo menos três vezes na semana, te ajudará e muito a deixar o sedentarismo de lado e a preguiça também.

22. REGIMENTO ESCOLAR - REGIME DISCIPLINAR

Não cabe ao aluno regularmente matriculado nesta Instituição de Ensino:

- I. adentrar a instituição de ensino, sem a prévia autorização do órgão competente, acompanhado de pessoas estranhas ao funcionamento da Instituição, salvo nos casos de atividades que requerem tal procedimento;
- II. discriminar ou usar de violência simbólica, agredir fisicamente e/ou verbalmente colegas, professores e demais colaboradores desta Instituição de ensino;
- III. expor colegas, colaboradores, professores ou qualquer pessoa da comunidade escolar à situações constrangedoras;
- IV. permanecer nos corredores, banheiros, lanchonete e pátio durante o horário de aula;
- V. entrar e sair da sala durante a aula, sem a autorização do professor;
- VI. permanecer em sala de aula no horário do intervalo;
- VII. Ausentar-se da sala de aula entre uma aula e outra, ficar pelos corredores, ou ainda, permanecer na porta da sala, dificultando a entrada ou saída dos demais, enquanto aguarda o início da próxima aula;
- VIII. trazer para a escola qualquer objeto ou material que ponha em risco a sua integridade física e/ou moral, bem como a de seus colegas e professores;
- IX. ocupar-se, durante o período de aulas, de atividades contrárias ao processo pedagógico;
- X. é expressamente proibido ao aluno, durante o horário que estiver sob posse da prova, fazer uso de qualquer tipo de aparelho eletrônico, material extra ou realizar a troca da prova com qualquer colega de sala sem a devida permissão e/ou orientação do professor. O não cumprimento das normas ocasionará na perda da prova, a qual será atribuída à respectiva prova a nota 0,0 (zero), não sendo permitida a realização de prova substitutiva;
- XI. rabiscar paredes, carteiras, portas, murais ou quadros de uso comum da comunidade escolar, esvaziar extintor, danificar objetos, equipamentos ou outros materiais de uso em sala de aula e nas demais dependências do Colégio (laboratórios, biblioteca, brinquedoteca,

banheiros, etc), quebrar vidros, cadeiras, lâmpadas, enfim, tudo que se refere ao patrimônio do Colégio ou ainda pertences de seus colegas, professores ou funcionários desta Instituição serão considerados atos de vandalismo graves que implicarão na conduta disciplinar do aluno. Neste caso, caberá ao pai e/ou responsável pelo aluno que cometer uma ou mais infrações citadas anteriormente, ressarcir o valor pelo dano cometido;

XII. ausentar-se da Instituição de ensino sem prévio conhecimento e autorização da direção e/ou coordenação ou ainda do seu representante legal;

XIII. fumar nas dependências desta Instituição de Ensino, em atendimento da Lei Estadual 8852/88;

XIV. divulgar, por qualquer meio de publicidade ações que envolvam direta ou indiretamente o nome do Colégio sem prévia autorização da direção (campanhas, coletas, notas ou outras modalidades em benefício próprio ou de outrem);

XV. alimentar-se em sala de aula;

XV. alterar, rasurar ou suprimir anotações lançadas nos documentos escolares;

XVI. de acordo com a Lei 18.118/2014 fica proibido fazer o uso de aparelhos eletrônicos (celulares e tablets), em sala de aula das escolas públicas e privadas do Ensino Fundamental e Médio do Paraná, salvo sob solicitação do professor. Caso o aluno utilize qualquer tipo de aparelhos eletrônicos em sala de aula, este será recolhido pelo professor e posteriormente entregue a coordenação pedagógica. Os equipamentos serão devolvidos somente aos pais e/ou responsável pelo aluno, ficando a disposição para retirada até o final do ano letivo vigente. Após este período, os equipamentos recolhidos serão doados a uma instituição de caridade da cidade. Informamos que o colégio não se responsabiliza por danos e/ou perdas de qualquer tipo de aparelhos eletrônicos nas dependências da instituição;

XVII. fazer o uso de equipamentos eletrônicos (jogos, media players, fones de ouvidos, câmera fotográfica, entre outros) ou qualquer tipo de objeto que dificulte o bom desenvolvimento da aula. Caso o aluno utilize qualquer tipo de equipamentos eletrônicos em sala de aula, este será recolhido pelo professor e posteriormente entregue a coordenação. Os equipamentos serão devolvidos somente aos pais e/ou responsável pelo aluno, ficando a disposição para retirada até o final do ano letivo vigente. Após este período, os equipamentos recolhidos serão doados a uma instituição de caridade da cidade. Informamos que o colégio não se responsabiliza por danos e/ou perdas de qualquer tipo de equipamentos eletrônicos nas dependências da instituição;

XVIII. fazer o uso durante o horário de aula, palestras, seminários, ou qualquer atividade

pedagógica acessórios como gorro, boné, capuz, touca, ou qualquer outro que impeça a plena visualização do aluno por parte do professor, coordenação ou direção;

XIX. acessar sites impróprios durante as aulas ou em atividades que utilizem aparelhos eletrônicos;

XX. utilizar a quadra, bem como materiais esportivos, sem a devida autorização da direção, coordenação ou professor;

XXI. fazer o uso de jogos de azar (baralho);

XXII. a prática de bullying com os colegas, professores e funcionários;

XXIII. tomar atitudes que venham a prejudicar o processo pedagógico e o andamento das atividades escolares;

XXXIV. retirar e utilizar, sem a devida permissão do órgão competente, qualquer documento ou material pertencente a Instituição de Ensino;

XXV. consumir ou manusear qualquer tipo de droga nas dependências desta Instituição de Ensino;

XXVI. comparecer às aulas embriagado ou com sintomas de ingestão e/ou uso de drogas lícitas;

XXVII. portar armas brancas e de fogo e/ou instrumentos que possam colocar em risco a segurança daqueles que circulam pela instituição;

XXVIII. Gravar, fotografar, editar vídeos e/ou audios de alunos, professores, funcionários, ou qualquer outra pessoa que esteja na dependências da instituição, sem a devida autorização;
XXIX. Fazer uso do nome e/ou logo do colégio em qualquer material impresso, sem a prévia autorização da direção ou coordenação.

XXX. Colocar em risco a integridade dos colegas, professores e colaboradores através de atos agressivos e/ou palavras de baixo calão que firam a integridade física ou moral dos demais;

O desrespeito em um ou mais itens deste regimento disciplinar implicará em ações corretivas ao aluno de acordo com a gravidade do ato cometido.

Obs.: em alguns casos poderão ocorrer desde medidas de advertência verbal até a solicitação da presença dos pais e/ou responsável na Instituição, para que sejam tomadas

as providências necessárias. Em caso de alunos bolsistas, poderá implicar na perda parcial ou total da bolsa.

Cabe, portanto ao aluno:

- I. manter e promover relações de cooperação no ambiente escolar;
- II. participar de todas as atividades curriculares programadas e desenvolvidas pela instituição de ensino;
- III. cooperar na manutenção da higiene e na conservação das instalações escolares;
- IV. compensar, junto com os pais, os prejuízos que vier a causar ao patrimônio da escola, quando comprovada sua autoria;
- V. cumprir as ações disciplinares da instituição de ensino;
- VI. comunicar aos pais ou responsáveis sobre reuniões, convocações e avisos gerais, sempre que lhe for solicitado;
- VII. comparecer devidamente uniformizado em todas as atividades promovidas pelo colégio (curriculares e extracurriculares);
- VII. comparecer pontualmente as aulas e demais atividades escolares. Caso o aluno não compareça até o horário de início da primeira aula, este aguardará na sala de estudos e ficará sob responsabilidade da Inspetora Escolar, podendo entrar em sala no horário de início da segunda aula. Após o horário de início da segunda aula, somente será permitida a entrada do aluno em sala com a presença dos pais e/ou responsáveis, a fim de que possam justificar o atraso ocorrido.

Das Ações Pedagógicas, Educativas e Disciplinar

O aluno que deixar de cumprir ou transgredir de alguma forma as disposições contidas no Regimento Escolar ficará sujeito às seguintes ações:

- I. advertência verbal - orientação disciplinar pedagógica do professor, coordenação e direção;
- II. advertência por escrito - registro em Ata do fato ocorrido envolvendo o aluno, com assinatura do mesmo e quando necessário dos pais e/ou responsáveis. Caso não seja necessária a presença dos pais e/ou responsáveis no momento em que acontecer a

ocorrência, a coordenação pedagógica entrará em contato com o responsável pelo aluno dando ciência do fato;

III. esgotadas as possibilidades no âmbito da instituição de ensino, esta encaminhará ao Conselho Tutelar ou à Promotoria de Justiça da Infância e da Juventude, quando criança ou adolescente, a ocorrência para a tomada de providências cabíveis.

Obs.: O GUIA DO ALUNO DOM BOSCO É UMA SÍNTESE DO REGIMENTO ESCOLAR, O QUAL ESTÁ DISPONÍVEL NO COLÉGIO.

CALENDÁRIO ESCOLAR 2024



JANEIRO

D	S	T	Q	Q	S
01	02	03	04	05	06
07	08	09	10	11	12
14	15	16	17	18	19
21	22	23	24	25	26
28	29	30	31		

01 Confraternização Universal
29 Reunião de Pais – Ed. Infantil
31 Início das aulas – Ed. Infantil
31 Início do 1º Trimestre

FEVEREIRO

D	S	T	Q	Q	S
			01	02	03
04	05	06	07	08	09
11	12	13	14	15	16
18	19	20	21	22	23
25	26	27	28	29	

01 Reunião de Pais – Ens. Fund. I
05 Início das aulas – Ens. Fund. I
08 Reunião de Pais – Ens. Fund. II e Médio
09 Projeto Tarde da Folia – CEI e Fund. I
12 Recurso Escolar
13 Carnaval
14 Quarta-feira de cinzas
15 Início das aulas – Ens. Fund. II e Médio

MARÇO

D	S	T	Q	Q	S
					01
03	04	05	06	07	08
10	11	12	13	14	15
17	18	19	20	21	22
24	25	26	27	28	29
31					

01 Feriado Municipal – Dia da Oração
04 Início das Atividades Avaliativas
21 Feriado – Aniversário do Município
22 Recurso escolar
28 Projeto Páscoa
29 Feriado – Paixão de Cristo
31 Feriado – Páscoa
** Jogos escolares – Fase Municipal

ABRIL

D	S	T	Q	Q	S
01	02	03	04	05	06
07	08	09	10	11	12
14	15	16	17	18	19
21	22	23	24	25	26
28	29	30			

21 Feriado – Tiradentes
26 Término das Atividades Avaliativas
29 Início das Provas
** Jogos escolares – Fase Regional

MAIO

D	S	T	Q	Q	S
			01	02	03
05	06	07	08	09	10
12	13	14	15	16	17
19	20	21	22	23	24
26	27	28	29	30	31

01 Feriado – Dia de trabalho
09 Término das Provas
10 Prazo final para solicitação 2ª chamada
10 Simulado
12 Dia das Mães
13 Início do 2º trimestre
13 Prova de 2ª chamada
16 e 17 Recuperação 1º Trimestre
18 Sábado letivo – Dia da Família
30 Feriado – Corpus Christi
31 Recurso escolar
** Jogos escolares – Fase Macro Regional

JUNHO

D	S	T	Q	Q	S
					01
02	03	04	05	06	07
09	10	11	12	13	14
16	17	18	19	20	21
23	24	25	26	27	28
30					

03 Início das Atividades Avaliativas
05 e 06 Reunião de pais
15 Sábado letivo: Arraiá Dom Bosco
27 Feriado Municipal: Padroeira do Município
28 Recurso escolar
** Jogos escolares – Fase Macro Regional

JULHO

D	S	T	Q	Q	S
					01
07	08	09	10	11	12
14	15	16	17	18	19
21	22	23	24	25	26
28	29	30	31		

06 Início do recesso discentes
21 Fim do recesso discentes
22 Início das aulas
** Jogos escolares – Fase Nacional

AGOSTO

D	S	T	Q	Q	S
					01
04	05	06	07	08	09
11	12	13	14	15	16
18	19	20	21	22	23
25	26	27	28	29	30

10 Projeto Dia do Estudante
11 Dia dos Pais
12 a 16 Rematrícula Ensino Médio
16 Término das Atividades Avaliativas
21 Início das Provas

SETEMBRO

D	S	T	Q	Q	S
01	02	03	04	05	06
08	09	10	11	12	13
15	16	17	18	19	20
22	23	24	25	26	27
29	30				

02 Término das provas
03 Prazo para solicitação da 2ª cham.
03 Simulado
06 Prova de 2ª chamada
07 Feriado – Independência do Brasil
09 Início do 3º Trimestre
23 a 27 Rematrícula CEI, Fund. I e II
24 e 25 Reunião de Pais
** Jogos da Primavera

OUTUBRO

D	S	T	Q	Q	S
					01
06	07	08	09	10	11
13	14	15	16	17	18
20	21	22	23	24	25
27	28	29	30	31	

10 e 11 Comemoração Dia das Crianças
12 Feriado – Padroeira do Brasil
14 Recurso escolar
15 Feriado – Dia do Professor
26 Sábado letivo - Experience Day
31 Projeto Halloween

NOVEMBRO

D	S	T	Q	Q	S
					01
03	04	05	06	07	08
10	11	12	13	14	15
17	18	19	20	21	22
24	25	26	27	28	29
					30

01 Término das Atividades Avaliativas
02 Feriado – Finados
13 Início das Provas
15 Feriado – Proclamação da República
19 Projeto Consciência Negra
20 Feriado – Consciência Negra
21 e 22 JIDOM
26 Término das Provas
26 Noite de autógrafos
27 Simulado
27 Prazo final para a solicitação da 2ª chamada
28 Projeto Thanksgiving
29 Prova de 2ª chamada
30 Acampa Dom
** Copa Cidade

DEZEMBRO

D	S	T	Q	Q	S
01	02	03	04	05	06
08	09	10	11	12	13
15	16	17	18	19	20
22	23	24	25	26	27
29	30	31			

02 e 03 Reunião de pais
04 e 05 Recuperação
12 Final do ano letivo
13 Viagem premiação Gincana DB
13 Divulgação do resultado final
13 Férias docentes e discentes
25 Natal

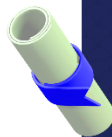

MISSÃO

Desenvolver em nossos alunos as competências e habilidades essenciais para o seu protagonismo em um mundo em transformação.

VISÃO

Ser referência de excelência como centro educacional completo e inovador.

VALORES

Verdade, transparência e ética em todas as nossas ações; Cordialidade e respeito são as bases da nossa cultura; Comprometimento e foco em solução são o que nos movem; Nosso compromisso é com a qualidade de ensino. O aprendizado do aluno é a nossa prioridade; Nosso ensino concilia teoria e prática; Nossas ações devem ser economicamente viáveis, pautadas em qualidade e inteligência; Zelamos pela nossa imagem, priorizando nossa responsabilidade administrativa; Na dúvida, sempre devemos nos perguntar: o que é melhor para o aluno?

- Educação Infantil
- Ensino Fundamental I
- Ensino Fundamental II
- Ensino Médio
- Profissional
- Cursinho Pré-Vestibular

